

# Talavera según las guías del comercio y la industria (1930, 1949, 1953)

ÁNGEL BALLESTEROS GALLARDO

Académico Correspondiente de la Real Academia de Bellas Artes y Ciencias Históricas de Toledo

*Hay muchos relojes que marcan en la ciudad el ritmo solitario de nuestros pensamientos.*

Luis García Montero

LA DEFINICIÓN DE LAS COSAS ES ALGO mutable cuando están encadenadas al tiempo. Talavera ha recorrido un variado itinerario de nombres; tal vez parezca que las circunstancias han ido construyendo su hito epigráfico en cada momento, sin embargo aunque su nombre era distinto siempre fue ella misma en el momento que sucedía. Sin dejar de ser, se adaptaba a las nuevas formas que le tocaba compartir: Aibura, Libora, Caesarobriga, Eborra, Talavaira, Talavera de la Reina.

Si dejamos la historia y pasamos a abrir el libro de su subsistencia, nos encontramos con nuevas máscaras, nuevas formas que la definen. En el siglo XIV y XV domina en Talavera la colmena y la lana, en los siglos XVI y XVII se va a distinguir como ciudad agrícola, aunque hay que reseñar que a partir de 1550, Talavera se hace alfarera. La cerámica y la seda la van a transformar en ciudad industrial en el siglo XVIII. Pero la Guerra de la Independencia, la pérdida del comercio con América, la ciudad se va a encontrar con los caminos que la daban vida, rotos. Y aunque siempre tuvo el recurso de la agricultura y la ganadería como latido constante, se encontró sin diana para el progreso. Entonces fue cuando en el siglo XIX Talavera se abre al comercio, se puebla de tiendas. Ella

abastece a la comarca de todo lo necesario, en ella se encuentra aquellas cosas necesarias y que no poseían los pueblos de alrededor. La Corredera del Cristo se transforma en la calle del comercio y Gaspar Duque, paralela a la Corredera, pasa a conocerse como la Calle de los Tramospos; este nombre le viene porque el que debía dinero en alguna tienda de la Corredera, para evitar que se lo reclamasen, se iba por la calle de Gaspar Duque; la picaresca popular terminó por denominarla como la Calle de los Tramospos.

El tramado comercial y vital de Talavera, de manera esquemática, lo podemos rastrear en algunas guías de la industria y del comercio, en ellas podemos sorprender los oficios y los tipos de comercios que poseía la ciudad. Aunque hay que tener en cuenta que lo que en un tiempo era necesario, por el progreso o la aparición de nuevos elementos, algunos oficios desaparecen y algunas materias dejan de usarse; por eso el ver el engranaje de una ciudad examinando antiguas guías comerciales e industriales, nos hace ver lo que era importante en esos años y que ahora han perdido su uso, han desaparecido. Ciertamente que no son de una verdad absoluta los datos que nos aportan, puesto que, seguramente, hubo personas que no aportaron sus datos o no quisieron apa-

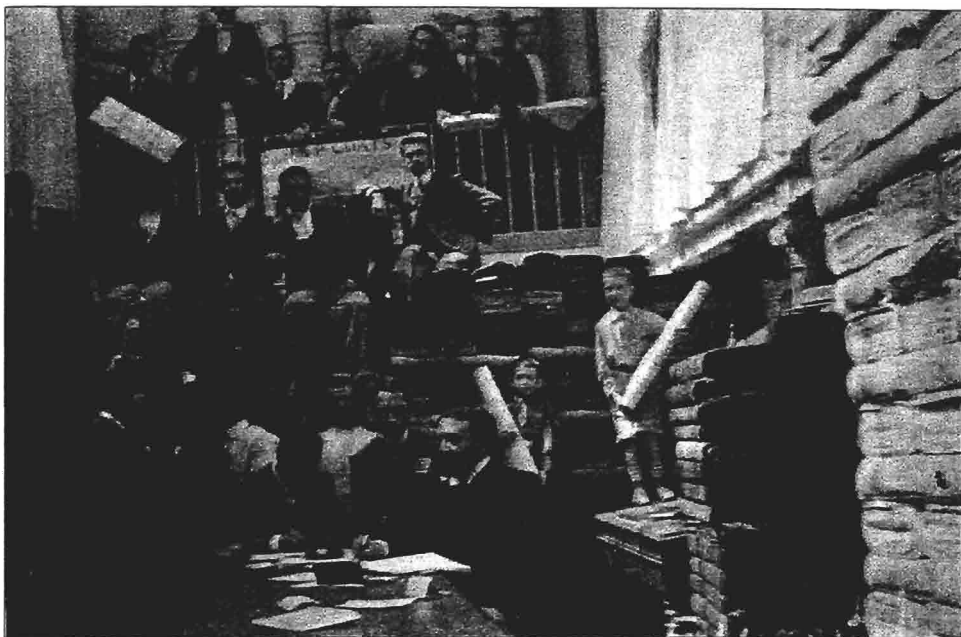

Fig. 1: Comercio de telas de la familia Ginestal. (Foto E. Ginestal).

recer en esas guías, pero teniendo en cuenta esto sin embargo son un pentagrama fiable para apreciar la melodía que formaba a la ciudad.

Así en la “*Guía Industrial y Artística del Centro (Madrid, Avila, Ciudad Real, Cuenca, Guadalajara, Segovia, Toledo)*”, editada en Madrid en 1930, se nos dice que era una ciudad de 15.000 habitantes. En ella nos encontramos nombres que hoy día se han perdido, como “abacerías”, que eran puestos o tiendas donde se vendían al por menor aceite, vinagre, legumbres secas, bacalao u otros productos, en Talavera había tres abacerías, según esta guía. También aparece una tienda de “quincalla”, según el diccionario de la Real Academia, se denominaba quincalla a un conjunto de objetos de metal, generalmente de escaso valor; como tijeras, dedales, imitaciones de joyas, etc.

Referente al mundo de la cerámica nos encontramos con cinco alfarerías cuyos propietarios eran Hilario Galán, Francisco Montemayor, Emilio Niveiro, Viuda de

Pedro Paciencia y Juan Ruiz de Luna. Siete cerámicas, la de Enrique Ginestal, Ginestal y Machuca, Francisco Montemayor, Julián Montemayor, Emilio Niveiro, Pedro Paciencia y Ruiz de Luna. Como pintores aparecen nueve que son Fernando Broncano, Elías de las Casas, José Chala, Nazario Garrido, Ginestal, Machuca, Emilio Niveiro, Enrique Pérez, Juan Ruiz de Luna. Bajo la denominación de Loza y porcelana nos encontramos con Francisco Andrés, Emilio Niveiro y Juan Ruiz de Luna. Relacionado con la cerámica, en cierto sentido, aparecen seis establecimientos dedicadas a producir ladrillos y tejas.

Además de la frialdad de los nombres, algunos ponen un anuncio de su establecimiento de manera más amplia, así nos encontramos con Tomás Fernández, carpintería mecánica, artesonados, portadas, frisos y molduras de todas clases. Plaza de San Pedro, 6. Talavera de la Reina. También aparece Ginestal y Machuca, fábrica de cerámica artística, zócalos, retablos, fuentes, ban-

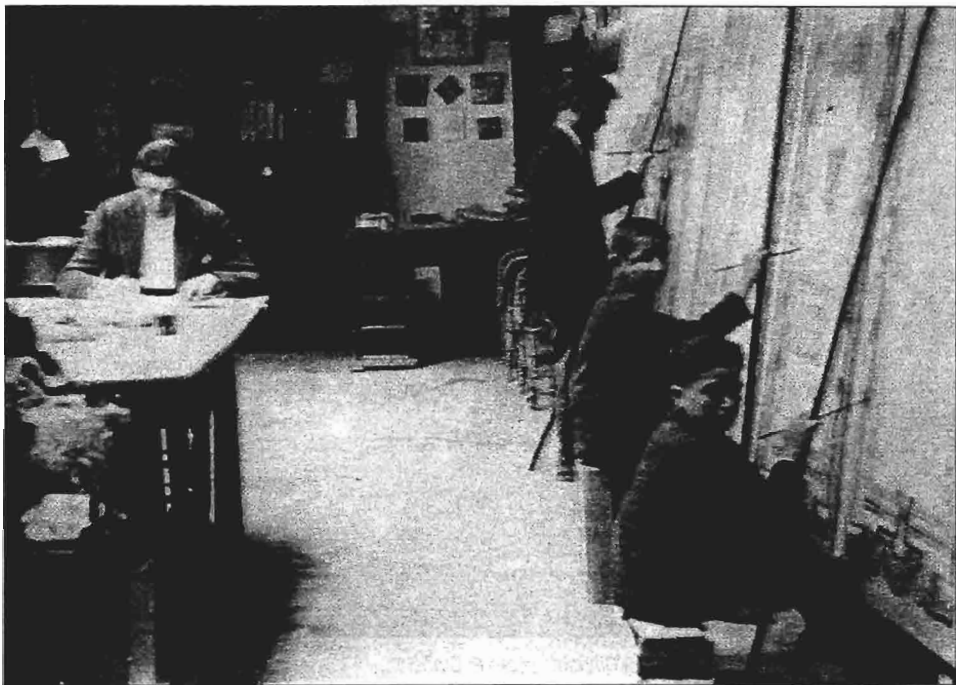

Fig. 2: Taller de cerámica de Ginestal y Machuca. (Foto E. Ginestal).

cos para jardines, etc., decoración cerámica para fachadas en todos los estilos y coloraciones, se facilitan proyectos y presupuestos, Travesía de San Benito, 2. Talavera de la Reina. Del gremio de la madera se insertan un anuncio de Viuda de Justiniano Luengo, maderas. Medellín, 23. Teléfono 64. Talavera de la Reina (Toledo), y otro de Fábrica de aserrar y almacén de maderas Santa Ana, fabricación de toda clase de envases. Avenida de Victoriano Medrano, número 7 (frente a la estación del ferrocarril), Talavera de la Reina (Toledo). (Ver apéndice documental número 1).

En 1949 se publica "Cicerone Toledo, guía oficial de comercio e industria de la Provincia", escrita por Sebastián Corregel Valero, en esta segunda edición actualiza la que publicó en 1936; está editada por Editorial Católica Toledana. En ella se entretiene en todo lo que se refiere a la ciudad de Toledo, sobre la provincia se limita a una detallada

descripción de los Partidos Judiciales y algún anuncio publicitario. Sobre el Partido Judicial de Talavera de la Reina nos dice que consta de 32 términos municipales, con un censo de 60.223 habitantes de derecho y 61.085 de hecho. Señala que la ciudad tiene 16.161 habitantes de derecho y 18.631 de hecho; enumera los diversos pueblos con los que tiene comunicación. Los datos que nos da sobre Talavera se reduce a que las ferias son del 16 al 18 de mayo y del 21 al 24 de septiembre, que el mercado de ganados son los miércoles y su principal riqueza: "cereales, aceite; importante plaza comercial; tiene fábrica de aceite de orujo, harinas y tinajas; gran vega del Tajo, que produce frutas y hortalizas; importantes talleres de cerámica, entre los que merecen citarse los de Ruiz de Luna y otros".

En las consideraciones previas a la Provincia de Toledo podemos leer: "Geológicamente considerada, existen en la provincia yacimientos de grafito, algunos en explotación;

*buenas calizas para la fabricación de cemento; yacimientos de yeso y abundantes arcillas, algunas especiales, como las utilizadas para las célebres cerámicas de Toledo y Talavera”.*

Entre los anuncios que hay en sus páginas nos encontramos el Hotel “La Española”, comedor para 170 cubiertos; ¡Turistas! En el kmo. 116 carretera Madrid-Extremadura-Portugal Café-Restaurante PEDRAZA; Ramiro Gómez, imprenta, librería, papelería, fábrica de sellos de caucho, Mesones, 3, teléfono 120. A estos se suma Cerámicas Ruiz de Luna, S.L., decoración, retablos en relieve, zócalos, Vía crucis, vajillas y rotulaciones. Acompañado por una fotografía nos encontramos Estación de Aprovisionamiento y Engrase, kmo. 116, Carretera Madrid-Extremadura-Portugal, Paseo del Prado. A estos anuncios se une Almacenes Antonio Pérez, ventas por mayor y detall, tejidos – confecciones, géneros de punto, pañerías y calzados, Corredera del Cristo, 2 y 4, teléfono 118, sucursales: Plaza del Generalísimo Franco, 1 y San Francisco, 29

En 1953 aparece “*Guía anuario - año 1953 - Talavera en la mano*” Editado por Jorge B. Durán en Madrid. En sus 147 páginas nos una serie de datos de los más diversos sobre Talavera; comienza dando unas pinceladas sobre la Talavera antigua en las que se aprecia más la Talavera mítica que la histórica, para pasar a la Talavera actual, donde de forma panegírica llega a afirmar: “*Orgullosa en verdad puede considerarse la provincia de Toledo, al contar entre sus innumerables poblaciones con esta rica y simpática ciudad, que no solo en la provincia sino en toda la región está considerada con sobradísima razón como la más importante, llevando tal ritmo de prosperidad, que no será raro, que en plazo muy breve esté situada entre las principales de la península*”. Da una población a Talavera de unos 25.000 habitantes. Pasa después a reseñar las calles por distritos, dividiendo a la ciudad en cuatro distritos y cada uno de estos en dos secciones; le sigue un callejero por orden alfabético en el que se señala la calle por donde se entra y por donde se sale, por ejemplo, la calle Alameda, entrada Sol,

salida Avenida Gregorio Ruiz. Le sigue el calendario de fiestas, fijando como fiestas locales el día de San Blas, 3 de febrero; la Conmemoración de la toma de Talavera, 3 de noviembre y el día de la Virgen del Prado, 8 de septiembre. Hace referencia a los mercados, celebrados los 1 y 15 de cada mes.

Dentro de los Organismos Oficiales nos da a conocer que el alcalde era Gregorio de los Ríos Martín-Rueda, los tenientes de alcalde eran Abel Martínez Bernal, Isidro A. Martínez de la Casa, Francisco Caballero Fernández, Juan Ruiz de Luna. Como concejales figuran Aureliano Prieto Pérez, Pedro Gónzález Sánchez, Ticiano Bellaneda Sánchez –este también figura como secretario de Falange-, Noisés de las Heras Muñano, Domingo Ortega Martín, Miguel del Olmo Arroyo, Carlos García Verdugo y Demetrio García García; como secretario figura Jaime Pereira García, como interventor Juan Camping Fontclara, oficial 1º Aureliano de los Ríos Martín-Rueda, arquitecto Cesar Casado de Pablos, perito aparejador Manuel García González.

La biblioteca municipal estaba situada en Puente Moris, 2 y figura como bibliotecario Alfonso de la Rocha. Enumera todos los cargos de tipo militar y religioso, los juzgados y la cárcel. También enumera las personas que estaban al cargo de la Estación de Ferrocarril y Correos, así como entre las sociedades cita el Centro de Amigos, la Hermandad Sindical del Campo, Nuestra Señora del Prado y el Sindicato Agrícola Regional, de las deportivas el Club Deportivo de Talavera y el de Educación y Descanso. Cierra este apartado con los espectáculos, en los que cita Circo Taurino (Plaza de toros), Teatro Coliseum, Cine Calderón, Coliseum, Mariana y los bailes Alaska y Estación Autobuses.

La parte más abundante es la relativa al comercio y la industria, en esta parte enumera todos los comercios, profesiones e industrias, dando el nombre del establecimiento o persona y donde están situados. (Ver apéndice documental número 2).

Esta guía continúa con un vecindario por orden alfabético, pasa a señalar los horarios de los diversos autobuses que salen o llegan a Talavera, enumera las poblaciones del Partido Judicial, terminando con las direcciones interesantes de la capital y distancia en kilómetros de Talavera a los pueblos de la comarca y otras poblaciones.

Entre los diversos espacios destinados a los anuncios, muy abundantes y variados en sus páginas, es interesante el de Algodonera de Castilla donde expone que del algodón bruto entregado, "el 60% le será abonado al cultivador a los precios oficiales establecidos para las diferentes calidades, o sea, 12,50 pts. kg. Para la 1ª clase; 11,50 para la 2ª y 10 para la 3ª; practicándosele la liquidación en igual forma que se ha venido haciendo hasta ahora. Por el 40% del algodón bruto restante le será entregado al cultivador en Factoría, y libre de todo gasto, la fibra que se obtenga del mismo que es el 30% de su peso, es decir 300 gramos de fibra por cada kilo de algodón bruto de dicho 40%. Los agricultores podrán vender la fibra que les haya correspondido, en la forma y precios que estimen conveniente. El Servicio Oficial del Algodón le comprará dicha fibra a los precios siguientes: 1ª clase, 45,00 pts. kg. de fibra; 2ª clase, 41,25; 3ª clase, 35,65".

Las pequeñas cosas, como las pinceladas en un cuadro, al unirse nos descubren un paisaje, nos muestra el tramado económico y laboral de una ciudad, Talavera. Estas tres guías nos aproximan al vivir cotidiano de la ciudad, los pequeños o grandes negocios que poseía y que a la vez que llenaban sus necesidades iban a ir engrandeciéndola a la ciudad, una ciudad a la que la mayoría de los visitantes del siglo XIX y principios del XX no valoraban mucho, como ejemplo, lo que escribe Enrique G. Bovar el 27 de octubre de 1879 en "La Ilustración Católica" (Madrid, 21 de noviembre de 1879), el cual al relatar su viaje al sepulcro de San Pedro de Alcántara, escribe: "Hermosa es la estación de Talavera a donde se llega en el tren mixto, a las dos y media de la tarde. La rodean dos amenos

jardines, y un paseo de álamos negros de medio kilómetro de extensión la separa de la antigua Eborá carpetana. A la derecha de la estación se divisa el cerro Medellín, donde tuvo lugar la célebre batalla de Talavera, en la que fueron derrotadas las águilas francesas. La referida ciudad es poco menos que un montón de ruinas, no conservando el más pequeño vestigio de su pasado esplendor. Calles mal empedradas y sucias, paseos abandonados, conventos destruidos, y convertidos hermosos templos en almacenes de maderas, sin movimiento y sin la vida que le prestaba antiguamente el gremio de los fabricantes de sedas, cuyos magníficos edificios unos están completamente abandonados, otros destruidos, no inspira al viajero más que tristeza al considerar lo que fue y lo que aún podría ser si tuvieran los habitantes más amor a su patria. Una sola tarde nos bastó para visitar lo más notable que encierra dicha población. La grandiosa ermita de su patrona Nuestra Señora del Prado, edificada por Liuva II sobre las ruinas de un templo que la gentilidad dedicó a la diosa Ceres; la parroquia de Santa María, colegiata suprimida, de orden gótico; la iglesia que fue del monasterio de Jerónimos que conserva una magnífica escalera, obra de Herrera, y la parroquia de Santiago, de arquitectura mudéjar, son los edificios más notables. Saliendo de Talavera por la antigua puerta de Cuartos, cuyo nombre recuerda un hecho lúgubre de la época de Sancho el Bravo, y a cuyo lado aparece una casita blanca, en donde según la tradición, vio la luz primera el historiador Mariana, se encuentra la carretera de Extremadura, a la que se deja a poco de una legua para tomar la de segundo orden que conduce a Arenas de San Pedro".

La historia, en un principio, es sólo vida que se pasa sin aspavientos, después, el tiempo, va transformándola en historia y todo, con la lejanía, se va engrandeciendo y su peso influye en el hoy. Estos datos sobre Talavera toman peso y forma, precisamente, porque el tiempo ha ido creciendo sobre ellos y lo que tuvo el signo de lo cotidiano, hoy ya se viste con los ropajes de algo histórico que ayudó a que Talavera sea lo que en el presente es.

## Anexo I. Industria y comercio en Talavera según la guía de 1930

Tipos de establecimientos	Número
Abacerías	3
Abogados	6
Abonos químicos	2
Academias	la academia de Carlos García
Aceite (Fábricas de)	Félix Moro
Aceite (Molinos de)	5
Agencias de reclamaciones a los ferrocarriles	2 Pedro Cabezas
Agrimensores	3
Aguardientes	2
Aguas (Abastecimientos)	Emiliano Alonso
Alcoholes (Fábrica de)	5, Hilario Galán, Francisco Montemayor,
Alfaraes	Emilio Niveiro, Viuda de Pedro Paciencia, Juan Ruiz de Luna Emilio Niveiro, Juan Ruiz de Luna
Alpargaterías	Francisco Pérez del Pulgar
Arquitectos	7
Aserrar maderas (Fábricas de)	25
Automóviles de viajeros	4
Bancos	Casajuana Compañía, Lucas Prieto
Banqueros	15
Barberías	Miguel Ganyac
Bastonerías	3
Baúles (Fábrica de)	2
Bicicletas	3
Boterías	6
Buñolerías	Lión D'Or, El Nido, El Regio
Cafés	7, entre ellos Lión D'Or, Español,
Cafés-Bares	Metro
Cal y yeso	4, entre ellos Juan Francisco Chillón y Domingo Gurumeta
Caldererías	3
Cajas de cartón	Félix Herráiz
Camiserías	Pablo Galán
Carbones (Almacenes de)	2
Carbonerías	2
Carnicerías	5
Carpinterías	20
Carros (Construcción de)	6
Carrocerías (Construcción de)	3
Casinos	Artes y Oficios, Centro de Amigos, Círculo de Labradores, El Bloque
Cementos (Almacenes de)	5

Cerámicas	7, la cerámica de Enrique Ginestal, Ginestal y Machuca, Francisco Montemayor, Julián Montemayor, Emilio Niveiro, Pedro Paciencia, Juan Ruiz de Luna
Cervecerías	2
Cerrajerías	2
Cesterías	Víctor Peral
Coches (Alquiler de )	4
Comestibles	17
Comisionistas	23
Confiterías y pastelerías	5
Contratistas constructores de obras	2
Cordelerías	4, entre estos figura José Taboada
Corredores de comercio	4
Cremas y betunes para calzado	Vicente Ginés
Cuchillerías	Abelardo Rodríguez
Curtidos (Almacenes de )	2
Chocolates (Fábricas de )	Viuda de Cruz
Dentistas	5
Droguerías	4
Ebanisterías	3
Electricidad (Fábricas de )	3
Electricidad (Material e instalaciones)	3
Embutidos	22
Espectáculos públicos	Teatro Victoria
Estererías	5
Explosivos	3
Farmacias	6
Ferreterías	3
Ferrocarriles (Compañía de )	3
Fondas	3, La Española, La Nacional y Bautista de los Ríos
Fotografías	3, Juan Otero, José Perales y Juan Ruiz de Luna
Frutas y hortalizas	6
Fruterías	2
Frutos de la tierra	3
Garajes	7
Gaseosas (Fábricas de)	3
Gasolinas	Compañía Arrendataria Monopolio Petróleos
Gorrerías	5
Granos y cereales	15
Guarnicioneros	6
Guitarras y bandurrias	Juan Merino

Harinas	3
Harinas (Almacenes de )	2
Harinas (Fábrica de)	4
Herrerías	18
Hielo (Fábrica de)	Julio García
Hierros (Almacenes de)	3
Hojalaterías	3
Horchaterías	José Más
Hoteles	Europa
Huéspedes (Casa de)	5
Imprentas	Julio Pagés y Manuel Rubalcaba
Jabón (Fábricas de)	2
Laboratorios	2
Ladrillos y tejas	6
Lapidarios	Estanislao García
Lecherías	52
Librerías	José del Camino y Julio Pagé
Losetas	2
Lozas y porcelanas	3, Francisco Andrés, Emilio Niveiro y Juan Ruiz de Luna
Maderas (Almacenes de )	5
Maquinaria	5
Máquinas agrícolas	3
Máquinas de coser	Julián Ruiz
Marmolistas	5
Materiales de construcción	11
Mecánicos	Julio Muñoz
Médicos	12
Mercerías	5
Motores (Reparación de )	Renato Cucoli
Muebles (Fábricas de)	4
Notarios	2
Ópticos	2
Pan (Fábricas de)	24
Periódicos	El Castellano, El Heraldo de Talavera, El Observador, Albino Fernández
Pescaderías	9
Pieles sin curtir	4
Pieles (Tratantes en )	3
Pintores	9
Platerías	2
Pólvoras	2
Posadas	17
Practicantes	4
Prensas hidráulicas	Viuda de Miguel Fernández
Representantes	4



Quincallas	Sucesores de Carrión Hermanos
Refrescos (Kioscos de )	2
Relojerías	4
Representaciones	3
Restaurantes	2
Sastrerías	9
Sederías	Antonio García
Sombrererías	2, Viuda de Cándido Martín e Ismael Sánchez
Tapones de corcho (Fábrica de)	2
Tejidos	8
Tintorerías	10
Transportes	3
Traperías	2
Tripas para embutidos	Viuda de Alejandro Monterde
Vaciadores	Abelardo Rodríguez
Vaquerías	25
Velas (Fábrica de )	Vicente Ginés
Veterinarios	3
Viaje (Artículos de)	5
Vidrieros	3
Vinos	48
Vinos (Fábrica de)	25
Zapaterías	15

### Anexo II. Industria y comercio en Talavera según la guía de 1953

Tipos de establecimientos	Número
Abacerías	5
Abanicos	3
Abogados	13
Abonos (Depósitos)	5
Academias	4
Academia de corte y confección	Pauli Díaz González
Aceites (Almacenistas)	4
Aceites (Fábricas)	3
Agentes comerciales	30
Agentes de publicidad	2
Agentes de seguros	6
Algodón	Algodonera de Castilla, S.A.
Alpargatas (Fábricas)	Rafael Carrión
Alpargaterías	2
Aparatos de radio	6
Aperos de labranza	Venancio García Salinas
Arañas de cristal	Venancio García Salinas

Armerías	2
Artículos para regalo	“Tene”
Artículos de viaje	2
Aserrar madera (Fábricas)	6
Automóviles (Accesorios)	5
Automóviles de alquiler	7
Automóviles (Reparaciones)	8
Aves y caza (Negociantes)	Eulogio Arenas
Azulejos (Fábricas)	3
Bares	22
Bicicletas (Alquiler y talleres)	4
Bicicletas (Venta)	3
Bisutería	2
Bolsos de señora	Antonio García González
Boterías	3
Cafés	3
Calzados	5
Calzados a medida	Mazuecos
Calzados (Composturas)	Crescente Sánchez
Camiserías	6
Caramelos (Fábrica)	Blas Sánchez
Carbones y leñas	5
Carnicerías	4
Carpinterías mecánicas	5
Carrocerías de automóviles	2
Cerámicas artísticas	3, Ruiz de Luna, El Carmen y La Purísima
Cereales (Almacenes)	2
Cerrajerías	5
Cesterías	Vda. De Víctor Peral
Clínicas	4
Colas (Fábricas)	Francisco García Gutiérrez
Coloniales	23
Coloniales al por mayor	4
Confecciones de caballero	3
Confecciones de niños	2
Confecciones de punto	Hermanas Gallegos
Confecciones de señora	Confecciones “Letri”
Confiterías	3
Contratistas de obra	3
Corredores de comercio	2
Corseterías	2
Crema para el calzado (Fábrica)	Hijo de Vicente Giner
Cristalerías	2
Cuadros	José Jimeno Pinilla
Curtidos (Almacenes)	4

Chatarrerías	2
Deportes (Artículos)	“Casa Manolo”
Droguerías	8
Electricidad (Fábricas)	Hidroeléctrica Renilla
Electricidad (Instalaciones)	Talleres “Electro Luz”
Embutidos (Fábricas)	4
Escultor	Antonio Gallego
Esparterías	6
Farmacias	6
Ferreterías	7
Flores (Venta de )	La Floresta
Fontanerías	3
Fotografías	3
Frutas (Almacenes de)	3
Fruterías	4
Ganaderos	39
Garajes	3
Gaseosas (Fábricas)	3
Géneros de punto	8
Gestorías	4
Gorras (Fábricas)	2
Granjas Avícolas	2
Guarnicionerías	3
Harinas (Fábricas)	Renilla, Moro C <sup>a</sup> .
Herraduras (Fábricas)	2
Herrerías (Talleres)	6
Hielo (Fábricas)	2
Hilados de cáñamo (Fábricas)	Hijo de J. Taboada
Hierros (Almacenes)	5
Hojalaterías	3
Hoteles	3
Igualatorio médico	Igualatorio Médico Quirúrgico
Imprentas	4
Industrias Lácteas	ILTA
Ingenieros	8
Jabón (Fábricas)	José González de Rivera
Joyerías	Hortensia Pinilla
Juguetes	2
Lanas para labores	3
Lecherías	4
Legumbres (Almacenes)	Miguel Navazo
Librerías	3
Licores (Fábricas)	Julio Borrajo Reaño
Loza (Fábricas)	4, El Carmen, La Purísima, M. Moro Carrión, Ruiz de Luna
Loza y cristal	5

Lubrificantes	González Morales y C <sup>a</sup> .
Maderas (Almacenes)	3
Mantequerías	2
Maquinarias Agrícolas	6
Máquinas de coser	6
Maquinaria en general	2
Máquinas de escribir	2
Marcos y molduras	2
Marmolistas	2
Materiales eléctricos	4
Materiales de construcción	5
Medias	4
Médicos	31
Mercerías (Almacenes)	2
Mercerías	14
Modistos	4
Mosaicos (Fábricas)	6
Motores	2
Muebles	6
Muebles (Fábricas)	5
Muñecas (Fábrica)	Claudio Abad
Niquelado (Talleres)	2
Notarios	2
Novedades	2
Odontólogos	4
Objetos de escritorio	2
Ópticos	Vegue
Panaderías	12
Paqueterías	9
Paqueterías al por mayor	2
Paradores	10
Paraguas	3
Patatas (Almacenes)	5
Patatas fritas (Fábrica)	La Esmeralda
Peluquerías	8
Peluquerías de señora	3
Pensiones	17
Perfumerías	13
Peritos agrícolas	11
Peritos aparejadores	3
Pescaderías	6
Pimentón (Fábrica)	Vicente Alcaraz
Pintores	4
Pirotecnia	Augusto Resino Díaz
Platerías	3
Pompas fúnebres	3

Practicantes	4
Prensa	La Voz de Talavera
Procuradores	8
Profesores de música	Eusebio Rubalcaba
Puertas y ventanas	Patrocinio Martínez
Radiadores (Reparaciones)	2
Recauchutados (Talleres)	Marcial Montañes
Relojerías	4
Reparaciones de radio	2
Restaurantes	4
Retales	2
Salchicherías	4
Sastrerías	5
Semillas	Juan M. de la Iglesia
Soldadura autógena	3
Sombrererías	3
Tabaco (Representantes de la Tabacalera)	Rafael Carrión
Tejas y ladrillos	3
Tejidos (Almacenes)	4
Tejidos al detall	11
Tintorerías	4
Transportes	13
Transportes de sangre	Manuel Ruiz Toledano
Trapos (Almacenes)	4
Tratantes	3
Ultramarinos	7
Vaciadores	2
Vainicas a máquina	Francisco Moreno
Velas (Fábrica)	Hijo de Vicente Giner
Viguetas de cemento (Fábricas)	3
Vinos (Almacenes)	11
Zapaterías	3